

Ekonomik Takvim

Saat	Kur	Veri
06:35	JPY	Japonya 10 Yıllık Tahvil İhalesi
12:00	EUR	Euro Bölgesi Öncü TÜFE Oranları(Ağu)
16:45	USD	ABD İmalat PMI(Ağu)
17:00	USD	ABD İnşaat Harcamaları(Tem)
17:00	USD	ABD ISM İmalat PMI(Ağu)

Yurt Dışı Piyasalar	Son	Günlük F. (%)
S&P 500	6,460.26	0.00
DAX	24,037.33	0.57
Nasdaq 100	23,415.42	0.00
Nikkei 225	42,293.77	0.25
Ons Altın	3,494.17	0.52
Brent Petrol	68.45	0.44
Dolar Endeksi	97.83	0.06

Endeksler	Kapanış	Günlük Değişim %	Haftalık Değişim %
BIST 100	XU100	11,279.95	-0.07
BIST 30	XU030	12,403.90	-0.16
BIST TÜM	XUTUM	14,051.38	0.35
BIST SINAİ	XUSIN	14,746.91	0.35
BIST BANKA	XBANK	16,330.65	0.70
BIST HİZMET	XUHIZ	11,218.74	0.08

Yükselenler	Değişim %	Düşenler	Değişim %
DAGHL	10.00	QNBTR	-9.96
FMIZP	10.00	CGCAM	-8.46
TGSAS	10.00	TUCLK	-6.37
BFREN	9.99	ENSRI	-5.85
SMRVA	9.99	BINBN	-5.47

Kod	Katkı Puanı	Kod	Katkı Puanı
DSTKF	8.26	ASELS	-17.36
AKBNK	7.84	TCELL	-5.62
PEKGY	6.42	ISCTR	-5.20
YKBNK	5.43	SASA	-3.38
THYAO	5.26	OYAKC	-2.56

Hacimliler	Kapanış	Hacim(MN TL)	Değişim %
SASA	4.58	12,972.14	23.85
PEKGY	7.67	12,498.34	18.77
ISCTR	14.83	7,637.34	69.99
THYAO	337.50	6,012.54	-2.79
YKBNK	33.42	5,562.61	32.11

arastirma@alnusyatirim.com

Türkiye Ekonomisi, 2.Çeyrekte %1,6 Büyüdü!

BİST-100 endeksi, yeni haftanın ilk işlem gününe; 20,19 puanlık yükselişle başladı. Gün içerisinde dalgalı bir seyir izleyen ulusal-100 endeksinde; seansın sonunu yüzde 0,07 oranındaki sınırlı düşüşle, 11.279,95 puandan noktalandık. Endeksin işlem hacmi; önceki güne göre 8,1 Milyar TL'lik azalışla 114,0 Milyar TL civarında gerçekleşti. Endekse puan bazında en fazla negatif etki eden şirket hisseleri ise; ASELS, TCELL ve ISCTR oldu.

İstanbul Sanayi Odası tarafından dün açıklanan, Ağustos ayı İmalat PMI verisi; Temmuz'daki 45,9 düzeyinden, Nisan ayından bu yan en iyi seviye olan 47,3'e yükseldi. Türkiye İstatistik Kurumu tarafından açıklanan 2.Çeyreğe ilişkin GSYİH datası; 1.Çeyreğe göre yüzde 1,6 oranında büyümeye işaret ederken, bu rakam sonrasında senelik olarak yüzde 4,8 oranında büyüme ortaya çıktı. İstanbul Ticaret Odası tarafından açıklanan veride ise; Ağustos ayında İstanbul'da TÜFE artışı yüzde 1,84 olurken, böylece senelik gerçekleşme Temmuz'daki yüzde 42,48 düzeyinden yüzde 40,83'e geriledi.

Küresel tarafta, ABD piyasalarının 'İşçi Bayramı' nedeniyle kapalı olduğu dünkü işlem gününde; Asya ve Avrupa'da açıklanan İmalat PMI datalarını izledik. Japonya, Almanya ve İngiltere'nin verileri; beklentilerin ve 50,0 eşik değerinin altında gelirken, Çin ve Euro Bölgesi'nin dataları ise; tahminlerin üzerinde artışla 50,0 seviyesinin üzerinde açıklanarak, daralma bölgesinin dışında yer aldı.

Haber akışları tarafında, Avrupa Merkez Bankası(ECB) Başkanı Christine Lagarde'ın yaptığı açıklamalar önemliydi. ABD Başkanı Donald Trump'ın Fed üzerindeki baskısına değinen Lagarde, Fed Başkanı Jerome Powell'ın görevden alınması halinde; bunun hem ABD ekonomisi, hem de dünya ekonomisinde ciddi sonuçlarının alabileceğine atıfta bulundu. Lagarde, geçtiğimiz hafta Avrupa'da tartışmaların odağında yer alan Fransa konusunda ise: Bu ülkenin bankacılık sisteminin 2008 krizinden daha iyi bir seviyede olduğunu ve herhangi bir risk içermediğini söyledi.

Yeni işlem gününde şu an için; ABD ve Avrupa'nın vadeli endeksleri negatif bir seyir izlerken, Asya borsaları ise karışık bir görüntü çiziyor. BİST-100 endeksinin, güne 'pozitif' bir başlangıç yapmasını bekliyoruz. Yurt içi ekonomik takvimde; majör bir veri açıklanmayacak. Asya seansında Japonya'da yapılan 10 yıllık tahvil ihalesini izlediğimiz küresel tarafta ise, Euro Bölgesinin TÜFE Oranları ile tatil dönüşü ABD'den gelecek olan İmalat PMI verilerini izleyeceğiz. Yine, ticaret tarifeleri ve jeopolitik riskler gibi önemli gündem maddelerine ilişkin gelişmelerle de; piyasalardaki fiyatlamalar şekil bulabilir.

PSGYO(EKGYO): Şirketimizin İstanbul-Beşiktaş İlçesi, Levent/Etiler girişinde inşaatı ve satışları devam eden Next Level İstanbul proje alanı bitişindeki tapu alanı 12.557m2 olan Akademiler Sitesi Malikleri ile dönüşüm ve proje geliştirme amacı ile görüşmeler yaptığı 2 Aralık 2024 tarihli KAP duyurumuzda açıklanmış idi. Gelinen aşamada söz konusu taşınmaz üzerinde proje geliştirilmesi için Şirketimiz ile Emlak Konut GYO AŞ arasında bir protokol imzalanmıştır. Protokole göre Emlak Konut GYO AŞ projenin gerçekleştirilmesi konusunda kendi iştiraki olan Emlak Planlama İnşaat Proje Yönetimi ve Ticaret AŞ (EPP)'yi de sürece dahil etme yetkisine sahip olacak, EPP ile Şirketimiz ortaklık sözleşmesi imzalamak suretiyle inşaatın yapılması/yaptırılması sürecini üstlenecek; Emlak Konut GYO ise Proje Koordinatörü olarak görev alacaktır.

DCTTR: Şirketimizce 18.03.2025 tarihinde yapılan duyuru ile, ülkemizde de tarımsal üretim faaliyetine geçileceği kamuoyunun bilgisine sunulmuştur. Şirketimiz Yönetim Kurulu 01.09.2025 tarihli toplantısında; yurt içindeki tarımsal üretim ve ticaret faaliyetlerinin kurulacak yeni bir şirket altında yürütülmesine ve bu amaçla 10 Milyon TL sermayesinin tamamı DCT Trading Dış Ticaret A.Ş. tarafından ödenecek BLUEFARM TARIM TEKNOLOJİLERİ ve ÜRETİM A.Ş. unvanlı bir şirket kurulmasına karar verilmiştir. Kurulacak olan yeni bağlı ortaklığımız üzerinden başta yaban mersini olmak üzere satın alınacak ve/veya uzun dönemli kiralanacak araziler üzerinde taze meyve sebze üretimi ve ticareti faaliyeti yürütülecektir. Aynı zamanda anlaşmalı tarımsal üretim faaliyetlerine de zaman içerisinde başlanacaktır. Yunanistan'da kurulu bağlı ortaklıklarımız Avrupa'nın büyük zincir marketlerinin tedarikçisi konumunda olup, ülkemizde üretilecek ve temin edilecek ürünlerin de güçlü satış ağıımız üzerinden başta Avrupa ve Asya pazarına ağırlıklı olarak ihraç edilmesi planlanmaktadır.

AKENR: 02.05.2025 ve 08.07.2025 tarihli özel durum açıklamalarımız ile, Şirketimize ait 904 MWe kurulu güce sahip Erzin Doğalgaz Kombine Çevrim Santrali'nde teknik gerekçelerle üretimin bir buhar türbini ve bir gaz türbini ile sürdürülmekte olduğu ve söz konusu duruma neden olan sebeplerin ortadan kaldırılması amacıyla onarım çalışmalarının başlatıldığı, sürecin öngörülen takvime uygun şekilde ilerlemekte olduğu ve çalışmaların tamamlanmasının ardından santralimizin tam kapasiteyle devreye alınacağı kamuoyuna duyurulmuştur. Bu itibarla, yapılan çalışmalar sonucu Santral 31.08.2025 tarihinde tam kapasiteyle ticari operasyona geçmiştir.

ZOREN: Şirket'imizin %100 dolaylı bağlı ortaklığı Zorlu Jeotermal Enerji Elektrik Üretim A.Ş. tarafından, Ağrı ili, Diyadin ilçesi sınırları içerisinde 15 Nolu İşletme Ruhsatı sahasında Diyadin Jeotermal Kaynak Arama Projesi planlanmaktadır. Proje kapsamında, Zorlu Jeotermal Enerji Elektrik Üretim A.Ş. tarafından 3 adet jeotermal kaynak arama kuyusu sondajı planlanmaktadır. Bu proje, jeotermal kaynak arama amacıyla açılacak olan 3 sondaj kuyusu için (ZDM-2, ZDM-3, ZDM-6) Risk Paylaşım Mekanizması Programı kapsamında planlanmıştır. Risk Paylaşım Mekanizması Programı, Dünya Bankası tarafından finanse edilen Türkiye Jeotermal Kalkınma Projesi'nin bileşenlerinden biridir. Uygulayıcı kurum, Türkiye Kalkınma ve Yatırım Bankası bünyesinde özel bir birimdir.

TMPOL: Şirket Yönetim kurulumuz 01.09.2025 tarihinde toplanarak gündemindeki konuyu görüşmüş olup, buna göre;

- Şirketimizin özkaynaklarını güçlendirmek amacıyla, Şirket Esas Sözleşmesi'nin 6. maddesinin vermiş olduğu yetkiye istinaden, 3.000.000.000 TL olan kayıtlı sermaye tavanı içerisinde 14.175.000 TL olan çıkarılmış sermayesinin mevcut ortakların rüçhan haklarının kısıtlanarak nakden, tamamen ve her türlü muvazaadan arı olmak üzere toplam satış hasılatı 300.000.000 TL olacak şekilde, Borsa İstanbul A.Ş.'nin Toptan Alış Satış İşlemlerine İlişkin Prosedürü çerçevesinde (baz fiyattan ve nominal değerden aşağı olmamak üzere) belirlenecek pay satış fiyatına göre hesaplanacak toplam nominal sermaye tutarı kadar artırılmasına,
- İşbu sermaye artırımını nedeniyle ihraç edilecek, satış hasılatı tutarı 300.000.000 TL'ye karşılık gelecek adette ve nominal sermaye tutarındaki payların halka arz edilmeksizin tahsisli olarak Hedef Portföy Yönetimi A.Ş. ve/veya Hedef Portföy Yönetimi A.Ş. tarafından yönetilen fonlar ile birlikte İbrahim Ahmet SAMANCI ve Mehmet GEMİCİ'ye Borsa İstanbul A.Ş. pay piyasasında toptan satış işlemi yolu ile satılmasına, bu amaçla düzenlenecek ihraç belgesinin onaylanması için Sermaye Piyasası Kurulu'na başvurulmasına,
- Tahsisli olarak ihraç edilecek ve toplam satış hasılatı 300.000.000 TL'ye karşılık gelecek tutardaki B Grubu hamiline yazılı imtiyazsız payların Borsa'da işlem görebilir nitelikte olmasına,
- İhraç edilecek payların satış fiyatının Borsa İstanbul A.Ş.'nin Toptan Alış Satış İşlemlerine İlişkin Prosedürü çerçevesinde yer alan esaslara göre belirlenecek baz fiyattan ve nominal değerden aşağı olmamak üzere belirlenmesine,
- Bu çerçevede, ihraç belgesinin SPK tarafından onaylanmasını takiben, ihraç edilecek payların ilgili mevzuatta belirlenen sürelerde satılması hususunda, İfo Yatırım Menkul Değerler A.Ş. ile aracılık sözleşmesi imzalanmasına,
- Sermaye Piyasası Kurulu'nun II-18.1 sayılı Kayıtlı Sermaye Sistemi Tebliği'nin 12'nci maddesi uyarınca işbu kararın kamuya duyurulması ilgili ticaret siciline tescilinin ve Türkiye Ticaret Sicili Gazetesi'nde ilanının yapılmasına,
- Tahsisli sermaye artırım işlemlerinin gerçekleştirilmesi, gerekli izinlerin alınması, işlemlerin ifası ve başvuru işlemlerinin tamamlanması için 6102 sayılı Türk Ticaret Kanunu, 6362 sayılı Sermaye Piyasası Kanunu ve ilgili tebliğ ve mevzuat hükümleri çerçevesinde Sermaye Piyasası Kurulu, Merkezi Kayıt Kuruluşu A.Ş., Borsa İstanbul A.Ş., İstanbul Takas ve Saklama Bankası A.Ş., T.C. Ticaret Bakanlığı ve ilgili diğer kamu kurum ve kuruluşları nezdinde gerekli başvuruların ve bildirimlerin yapılması hususunda genel müdürlüğün yetkilendirilmesine, Oy birliğiyle karar verilmiştir.

RYGYO: T.C. Özelleştirme İdaresi Başkanlığı tarafından 07.07.2025 tarihinde, İstanbul İli Tuzla İlçesi Aydınli Mahallesi 9304 Ada 10, 9305 Ada 1, 9306 Ada 1 ve 2 parsel üzerinde bulunan, toplam 80.908,88 m² alana sahip taşınmazlara ilişkin yapılan ihalede Şirketimiz en yüksek fiyat teklifi olan 2.000.000.000 TL vererek alıma hak kazandığı 07.07.2025 tarihli özel durum açıklaması ile bildirilmiştir. İhaleye ilişkin olarak 31.08.2025 Tarih ve 33003 Sayılı Resmi Gazete'de yayınlanan Sayın Cumhurbaşkanımızın 10343 sayılı kararı ile onaylanmış olup, Taşınmaz Satış Sözleşmesinin imzalanmasına karar verilmiştir.

KTSKR: Şirketimiz ile Şeker-İş Sendikası arasında 2025 ve 2027 yıllarını kapsayan toplu iş sözleşmesi görüşmeleri sonucunda, Sendika ile sözleşme şartlarında mutabakata varılamamıştır. 30.08.2025 tarihinde greve başlanmıştır. Fabrikamız üretim süreci Ekim 2025 tarihinde Pancar teslim-tesellümü ile başlayacaktır. Bugün itibarıyla üretim başlamadığı için üretimin durması söz konusu değildir.

KLNMA: Bankamız, Çin Kalkınma Bankası (CDB) ile 200 milyon ABD doları tutarında kredi anlaşması imzalamıştır.

KZBGY: Şirketimizin portföyünde yer alan Marmaris'teki Sinpaş Kızılıbük Thermal Wellness Resort projesi kapsamında; 01 Ağustos 2025 – 31 Ağustos 2025 tarihleri arasında toplam 276 adet devre mülk satış sözleşmesi yapılmış olup, bu sözleşmelerin KDV hariç toplam bedeli 345.008.862 TL'dir. Projemizde ön satışların başladığı tarihten 01 Eylül 2025 tarihine kadar ise toplam 30.982 adet devre mülk satış sözleşmesi yapılmış olup, bu sözleşmelerin KDV hariç toplam bedeli 9.080.081.887 TL'dir.

AKFGY: Şirketimizin 01.08.2025 tarihli KAP açıklaması ile, 6102 sayılı Türk Ticaret Kanunu'nun ilgili hükümleri, 5520 sayılı Kurumlar Vergisi Kanunu'nun 19 ve 20. maddeleri, 6362 sayılı Sermaye Piyasası Kanunu ve Sermaye Piyasası Kurulu'nun (SPK) II-23.2 sayılı "Birleşme ve Bölünme Tebliği" hükümleri çerçevesinde, Şirketimizin sermayesinin ve oy haklarının %100'üne sahip olduğu Fıratcan İnşaat Turizm ve Ticaret A.Ş.'yi kolaylaştırılmış usulde birleşme hükümlerine göre devralmak suretiyle birleşme işlemine ilişkin hazırlanan duyuru metnine onay verilmesi talebinin SPK Karar Organı'nın 31.07.2025 tarihli kararı ile olumlu karşılandığı duyurulmuştur. Diğer taraftan, Şirketimizin ve Fıratcan İnşaat'ın 29.08.2025 tarihli (bugün alınan) yönetim kurulu kararları ile; 1) Söz konusu birleşme işleminden beklenen maliyet avantajı ve operasyonel faydaların sonraki dönemlerde daha yüksek seviyede oluşabileceğinin değerlendirilmesi nedeniyle, bu aşamada söz konusu birleşme işleminden vazgeçilmesine, 2) Şirketimiz ile Fıratcan İnşaat'ın birleşmeye ilişkin 28.03.2025 tarihli yönetim kurulu kararlarının iptal edilmesine karar verilmiştir.

CGCAM: Şirketimiz yönetim kurulunun 01.09.2025 tarih ve 2025/19 sayılı kararı ile Manisa yerleşkemizde kapasite artışına yönelik olarak yatırım kararı almıştır. Ekim ayında başlaması planlanan yatırımın 2026 yılının dördüncü çeyreğinde tamamlanması hedeflenmektedir. Yatırımın tamamlanması ile birlikte, yıllık yaklaşık 22 milyon USD ek ciro artışı öngörülmekte olup, bu ciro artışının %40'ının ihracat satışlarından elde edilmesi beklenmektedir.

GSDHO: 27 Ağustos 2025 tarihli KAP açıklamasındaki bahse konu gemi alımına ilişkin bağlı ortaklığımız GSD Shipping B.V. bünyesinde yer alan Marshall Adalarında yerleşik GSD 1 Limited ile Japonya'da yerleşik Itochu Corporation şirketinin garantör olduğu bağlı ortaklığı Laurel World Maritime S.A. arasında, 2029 yılında teslim edilmek üzere Japon NSY grubu bünyesinde inşa edilecek 40.000 DWT taşıma kapasitesine sahip bir adet kuru yük gemisi alım sözleşmesi 1 Eylül 2025 tarihinde imzalanmıştır.

KCAER: 21.11.2024 tarihli özel durum açıklamamızda kamuoyu ile paylaştığımız 2030 vizyonumuz doğrultusunda belirlenen büyüme ve yatırım alanları kapsamında, fizibilite çalışmaları sürdürülen yeşil çelikhane ve yeni çelik profil fabrikası yatırımlarımız için ÇED başvurusu gerçekleştirilmiş olup, ilgili izin süreçleri devam etmektedir. Kocaer JES 1 Santrali'ne ilişkin ise sondaj çalışmaları ve yeni proje sahasına yönelik ÇED süreci devam etmektedir.

KUVVA: 27.12.2024 tarihinde satın alınan Bağlı Ortaklığımız Kayasu Elektrik Üretim Enerji Madencilik İnşaat A.Ş.'ye ilişkin satın alma bedeli 350.000.000 TL olup: ödemesi 01.09.2025 tarihi itibarıyla tamamlanmıştır.

Teknik Analiz;

BİST-100: Son işlem gününde, 11.279 seviyesinden seansı sınırlı negatif noktalan endekte; aynı zamanda 23 Haziran 2025'den gelen yükselen takozun alt bandına ve kritik 9 günlük EMA(üssel hareketli ortalama)'ya yakın kapanış görmüş olduk. Dolayısıyla, yeni işlem gününde görülebilecek geri çekilmelerde; buraların altına yerleşme olup olmayacağı kritik olacak. Öyle ki, günün sonunda buraların altında kapanış gerçekleşmesi halinde; teknik olarak ilerleyen süreç için satış baskısı derinleşebilir. Diğer yandan, gün içerisinde alt bantta tutunma ve 9 günlük EMA üzerine yerleşmeyle ortaya çıkabilecek pozitif işlemlerde ise; 11.400 ve 11.485 direnç seviyelerini bir kez daha sırasıyla takipte olacağız.

Destekler: 11.195 – 11.150

Dirençler: 11.400 – 11.485

ViOP BİST-30 Yakın Vade Kontratı: Yakın vadeli kontratta da, son işlem gününü 13.110 seviyesinden sınırlı negatif noktalandık. Bu doğrultuda, yeni güne satıcı bir başlangıç yapılması durumunda; 12.960, 12.900 ve 12.800 bulunan teknik destek seviyelerimizi ilk etapta izlemeye alabiliriz. Öte taraftan, güne alım ağırlıklı işlemlerle başlanması halinde ise; 13.270 ve 13.330 teknik direnç seviyelerimizi yeniden takipte olacağız.

Destekler: 12.960 – 12.900 – 12.800

Dirençler: 13.270 – 13.330

Dolar/TL(USDTRY); Kurda, son işlem gününü; 41,11 civarından kısmen alıcı kapattık. Yeni işlem gününde de, şu an için 41.15 civarından yukarı yönlü fiyatlamaya görülmekte. Kurda, günün devamında pivot olarak izleyeceğimiz 41,11 eşiğinin üzerinde kalıcılık oluşup oluşmayacağını ilk etapta dikkatle izleyeceğiz. Öyle ki, buranın üzerine yerleşme halinde; yükseliş hareketi ivme kazanabileceği gibi, buranın altına kalıcılıkla inilmesi durumunda ise; geri çekilmeler etkili olabilir.

Destekler:

Pivot : 41.11

Dirençler:

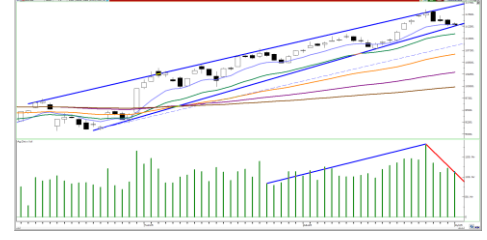

Günlük Pay(Hisse) Senedi Öneri Listesi;

HİSSE KODU	SON FİYAT	HEDEF FİYAT	POTANSİYEL GETİRİ (%)	ZARAR DURDUR	OLASI KAYIP (%)
KAPLM	236.00	243.00	2.97	232.00	-1.69
MOGAN	10.63	10.95	3.01	10.45	-1.69
SOKE	13.76	14.18	3.05	13.52	-1.74
PNLSN	42.68	43.94	2.95	41.96	-1.69
ISGYO	21.26	21.90	3.01	20.90	-1.69

Hak Kullanımları;

HAK KULLANIMLARI TABLOSU							
HİSSE KODU	Günel Kurul	Sermaye Artırımı/ Azaltımı	Kâr Payı(Temettü) Brüt TL	Birleşme, Devralma, Bölünme	Ayılma Hakkı	Pay Alım Teklifi	Satma Hakkı
THYAO (2.Taksit)			2.09.2025 3.4420289 TL				
PNLSN			3.09.2025 0.175576 TL				
KERVN	3.09.2025 10:00						
EPLAS	4.09.2025 13:30						
AKYHO	4.09.2025 14:30						
MZHLD	4.09.2025 15:30						
PKART	5.09.2025 11:00						
FENER	10.09.2025 14:00						
DENGE	12.09.2025 11:00						
MARTI	17.09.2025 10:00						
DOBUR	17.09.2025 11:00						
BIMAS (2.Taksit)			17.09.2025 4.00 TL				
PAMEL	18.09.2025 10:00						
USAK	18.09.2025 11:30						
INTEK	18.09.2025 12:30						
VERTU	18.09.2025 16:00						
VERUS	19.09.2025 12:00						
INVES	19.09.2025 14:00						
PCILT	19.09.2025 14:00						

Kaynak: KAP

Finansal Takvim;**ŞİRKETLERİN 2025-09/2025-3Ç FİNANSAL RAPORLARINI AÇIKLAMA TARİHLERİ**

Pazartesi	Salı	Çarşamba	Perşembe	Cuma
20.10.2025	21.10.2025	22.10.2025	23.10.2025	24.10.2025

27.10.2025	28.10.2025	29.10.2025	30.10.2025*	31.10.2025
------------	------------	------------	-------------	------------

3.11.2025	4.11.2025	5.11.2025	6.11.2025 AKENR(K)	7.11.2025
-----------	-----------	-----------	-----------------------	-----------

10.11.2025** KONTR(K)	11.11.2025	12.11.2025	13.11.2025	14.11.2025
--------------------------	------------	------------	------------	------------

17.11.2025	18.11.2025	19.11.2025***	20.11.2025	21.11.2025
------------	------------	---------------	------------	------------

Kaynak: (K)KAP, (F)Forinvest, (M)Matriks, (Y)Yatırımcı İlişkileri

*Konsolide tipte olmayan şirket ve sigorta şirket finansallarının son günü

**Konsolide tipte olan şirket ve sigorta şirket finansalları ile konsolide olmayan banka şirket finansallarının son günü

***Konsolide tipte olan banka şirket finansallarının son günü

AÇIKLAMALAR

- **Risk alma iştahı:** Kâr ve zarar riskine sahip olan varlıklar(örneğin; hisse senetleri), piyasalarda riskli varlık olarak tabir edilir. Risklerin arttığı dönemlerde, yatırımcılar riskli varlıklara yönelmekten imtina etmek isteyebilirler. Risklerin hafiflediği dönemlerde ise, riskli varlıklara yönelimde artış olabilir. Risk alma iştahı ibaresi de; yatırımcıların gelen haber, veri ve açıklamalar karşısında gösterdiği davranışların piyasalara yansımalarını gösteren bir ibaredir.

KAYNAKLAR

- **Bültenlerimizi oluştururken başvurduğumuz kaynaklar:** Forinvest haber, Matriks, Anadolu Ajansı, AA Finans, Bloomberg, Bloomberg HT, CNBC, CNBC-e, Financial Times vb. genel geçer kabul görmüş medya kuruluşları ve işlem platformları ile KAP(Kamuyu Aydınlatma Platformu) ve şirketlerin yatırımcı ilişkileri departmanları
- **Sayısal veri bağlantıları ve veri işlemesi yaptığımız kaynaklar:** Finnet, TradingView
- **Teknik analiz grafikleri için yararlandığımız kaynaklar:** Matriks
- **Ekonomik takvim oluşturmak için yararlandığımız kaynaklar:** Investing, Trading Economics, TÜİK, TCMB

YASAL UYARI

Burada yer alan yatırım bilgi, yorum ve tavsiyeleri yatırım danışmanlığı kapsamında değildir. Yatırım danışmanlığı hizmeti; aracı kurumlar, portföy yönetim şirketleri, yatırım ve kalkınma bankaları ile müşteri arasında imzalanacak yatırım danışmanlığı sözleşmesi çerçevesinde ve yetkili kuruluşlar tarafından kişilerin risk ve getiri tercihleri dikkate alınarak kişiye özel sunulmaktadır. Burada yer alan yorum ve tavsiyeler ise genel niteliktedir.

Burada yer alan yorum ve tavsiyeler, mali durumunuz ile risk ve getiri tercihlerinize uygun olmayabilir. Bu nedenle, sadece burada yer alan bilgilere dayanılarak yatırım kararı verilmesi beklentilerinize uygun sonuçlar doğurmayabilir.

Gerek bu yayındaki, gerekse bu yayında kullanılan kaynaklardaki hata ve eksikliklerden ve bu yayındaki bilgilerin kullanılması sonucunda yatırımcıların ve/veya ilgili kişilerin uğrayabilecekleri doğrudan ve/veya dolaylı zararlardan, kâr yoksunluğundan, manevi zararlardan ve her ne şekilde olursa olsun üçüncü kişilerin uğrayabileceği her türlü zararlardan dolayı Alnus Yatırım Menkul Değerler A.Ş. sorumlu tutulamaz.

Alnus Yatırım Araştırma Ekibi

Yusuf Kavak
Araştırma Müdürü